冶炼巨擘无意减产 期锌价格重归“漫漫熊途”

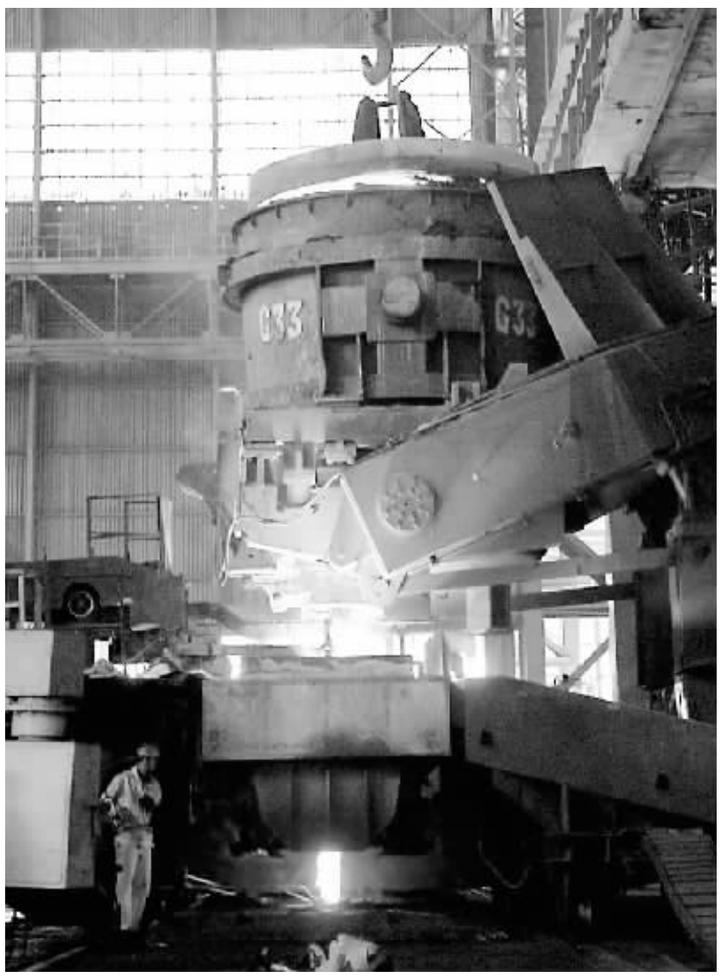

⊙本报记者 钱晓涵

期待中的中国铅锌矿冶炼巨头联合减产一事并未出现。昨天，中国有色金属行业协会召集国内产量居前十五位的铅锌矿冶炼商开会，商讨当前中国有色金属行业面临的机遇和挑战。据消息人士透露，尽管冶炼商们纷纷在会议上“失倒苦水”，感慨行业不景气令企业的利润出现了大幅下滑，但对于是否追随27家中小冶炼商进行减产一事，大型冶炼商始终讳莫如深。直至会议结束，并未传出冶炼巨头加入铅锌减产联盟的消息。

由于缺乏利好支撑，上海期货交易所锌期货昨天低开低走，主力合约0809收报15275元/吨，下跌510元，跌幅为3.23%；伦敦金属交易所（LME）三月期锌连续第二个交易日出现大跌，电子盘交易时段最大跌幅逾3.8%。

为扭转因铅锌价格持续下跌导致冶炼企业出现亏损的不利局面，国内27家中小铅锌冶炼商本月12日在上海已经达成了联合减产的协议。但因多数大型冶炼商未做出减产承诺，市场对于铅锌能否在年内走出供应过剩的阴影尚存疑虑。昨天由中国有色金属行业协会牵头举办的研讨会邀请大型冶炼商出席，因而备受市场瞩目。不过，此次会议为内部会议，截至记者发稿，会议的完整内容并未对外公布。据参加会议的人士透露，铅锌冶炼商们见面后“失叹苦经”，谈论最多的话题就是自己的“艰辛”。此前，一些中小冶炼商曾指出，大型冶炼企业虽然同样面临铅锌价格下跌的风险，但他们却因在冶炼时得到的副产品——硫酸，而获利颇丰。部分参会代表对这种说法表达了不同意见，据了解，为保障奥运安全召开，各地对硫酸的运输进行控制，因此这部分利润近期无法实现。

在谈及最为敏感的减产话题时，大厂的态度远没有中小冶炼商积极。业内人士表示，出于自身利益考虑，大型冶炼商趁行业并购中小铅锌矿的冲动越来越强烈，因此，静观其变是最好的选择，不到万不得已，大型冶炼商不会做出减产的承诺。

国内铅锌大厂在减产上的暧昧态度对上周猛涨的期货市场形成利空。昨天，上海期货交易所锌期货主力合约0809收报15275元/吨，与上一交易日结算价相比下跌510元，跌幅为3.23%；伦敦金属交易所三月期锌跌幅更大，继本周二收盘大跌7.3%后，昨天盘中一度大跌3.8%。截至记者发稿，三月期锌跌破1800美元/吨的整数关口，最新报1797美元/吨。市场人士认为，若无进一步减产的利多消息刺激，锌价极有可能重新回到原有的下跌轨道。7月4日，伦锌最低跌至1750美元/吨，创下本轮调整以来的新低。

麦格理：中国因素对今年铜市影响不大

麦格理银行日前发表商品日评，表示最新铜矿和铝矿交易数据显示中国今年对铜铝市场没有积极影响。中国铜进口持续下滑，铝和铝合金的进口却持续增加。

麦格理表示，和预计的一样，6月中国铜进口水平相当低。精铜矿、合金和阳极铜的进口总量为91775吨（同比下降了24.4%），为2006年11月以来的最低。进口的走弱与上海/伦敦的铜价差不利于进口有关。

麦格理指出，考虑到出口为12801吨，精铜矿、合金和阳极铜的进口总量约为7万余吨，这和去年第三季度的水平一样低，那时候中国消费者在2006年初大量进口铜后开始释放库存。今年上半年，精铜、铜合金和阳极铜的进口总量为678562吨，同比减少了277000吨，下降了29%。

“然而，这并不意味着中国的铜矿需求在下降。国内生产量在上升，虽然我们还没有6月的生产数据，但是今年前5个月的铜矿产量同比增加了18.6%，约24万吨。” （流火）

大商所与光大银行签署仓单质押协议

⊙本报记者 刘意

大连商品交易所标准仓单专用质押业务正稳步推进，继日前与深圳发展银行的通道开通后，昨天大商所与中国光大银行在大连签署了《标准仓单质押登记及质权行使协议》（以下简称协议），大连商品交易所总经理刘兴强、中国光大银行总行副行长张华宇、大商所副总经理曲立峰等出席了签字仪式。

大商所总经理刘兴强表示，随着我国期货市场发展的不断深化，期货市场和其他金融市场之间的联系变得更加紧密，正是在这种联系的基础上产生了业务创新——仓单质押，它满足了期货投资者对于资金的要求，也丰富了银行为客户提供服务的内容，有利于银行业与期货业的合作双赢。对于银行来说，标准仓单具有安全性强、标准化程度高、监管便利、质押物变现力强等特点。以大商所为例，今年上半年大商所共办理仓单充抵保证金业务470笔，价值接近50亿元。这些办理仓单冲抵业务的客户，都有着较强融资需求，但在交易所无法获得现金融资。因此，从上面的数据可以看出，银行开展标准仓单质押融资业务有着广阔的发展空间，在市场中有着强烈的客户需求。他希望双方在防范风险的前提下，积极稳妥地推进仓单质押业务发展，为银期合作向纵深化发展打下良好开端。

光大银行副行长张华宇表示，货押融资业务作为服务中端客户的主要产品，光大银行自2003年开办以来，以特定基础原材料行业自偿式交易为基础，以货权质押为主要风险缓释方式，通过产品组合设计、独立的过程控制和专业化的市场营销，逐步培育了光大银行在钢材、有色金属、油品等既定重点行业和特定市场的比较竞争优势，树立了光大银行在货押领域的品牌形象，先后推出了现货质押、未来货权质押、保兑仓融资等多个业务品种，积极尝试动态质押、输出监管等多种作业方式，推动融资模式持续创新；扩大与仓储监管机构的合作范围，建立信息交流与货物处置平台，逐步完善货押业务平台建设；并在总行层面成立了“作业集约化、管理规范化、人员专业化”的货押中心，细化内部管理和操作，有效防范风险。

张华宇透露：近年来，光大银行进一步深化行业研究与营销指导，顺应市场需求，积极研究各地区位优势，探索货押业务发展的新起点。大连地区作为东三省乃至全国的粮食集散地，拥有全国三大商品交易所之一的大连商品交易所，以及众多优质粮贸企业，银企合作前景广阔。此次与大连商品交易所合作推出的标准仓单融资业务，必将进一步加强光大银行与大商所的紧密合作关系，为客户提供更加高效、便捷的融资新渠道。

谁是金价冲关一千美元幕后推手？

⊙特约撰稿 刘潇

隔夜，随着美国三大股指大幅低开，纽约商品交易所（COMEX）期金价格延续近日的惯性上涨，远月合约的价格突破了1000美元，这是时隔3个多月后黄金期货价格首度高于1000美元。虽然午盘后金价随着原油价格的大幅下跌而升幅缩窄，但1000美元/盎司的黄金价格再度来到了我们的面前。

从COMEX黄金期货的K线图上可以看到，自6月中旬以来，国际金价摆脱了之前两个多月的震荡调整走势。短短的一个月内，8月合约期金的价格从880美元到现在980美元，涨幅超过10%，且目前已经是连续5日上涨。本轮推动金价快速上涨的原因是多方面的，下面笔者将逐一分析。

首先，金价从6月中旬开始发力，上涨之前经历了一轮长达20多天的跌势。其原因是自5月中下旬开始，由于美国方面通胀压力的增大，市场和投资者们普遍预期美联储将会在6月底的利率决议上利用加息来控制通胀的脚步。加息的预期使得美元在市场上开始受到投资者的青睐，美元指数在这20多天的时间内上涨了2.5%左右，使得这段时间的黄金价格承受了很大的压力，金价也下跌不少。

但就在所有投资者都相信加息将会来临的时候，市场再次爆出雷曼兄弟遭受巨额亏损可能导致破产的消息。为了维持金融市场的稳定，美联储在6月底的利率会议中宣布维持基准利率2%不变，同时也并未表示出未来将会采取加息来对抗通胀的强硬态度。自此开始，美元指数一路下跌，金价也随之上涨。进入7月以来，随着众多企业第二季度财报的相继出炉，次贷危机的第三波冲击开始逐渐爆发，房利美和房贷美双双陷入困境使得投资者的信心更加脆弱。道琼斯指数和标普500指数分别跌至2到3年内的低点，美国的经济前景一片黯淡。而在此时，黄金作为保值投资产品的吸引力又开始显现，这也是最近黄金价格快速上涨的重要原因之一。

其次，国际原油价格最近不断创出新高也成为了金价上涨的“助推器”。从130美元到140美元，再到一度接近150美元，疯狂的原油价格不断考验着投资者和全球经济官员们的神经。虽然美国商品期货交易委员会的调查结果显示，70%的原油期货头寸是被投机基金所控制，其比例远高于平衡市场中的50%。但新兴国家的新增供应需求以及伊朗的核问题始终是支撑国际油价不断走高的两大关键因素。在今年上半年中，黄金和石油价格的正相关关系表现得并不是十分明显，在油价不断上涨的5月，金价反而出现了较大幅度的下跌。但最近我们可以看到金价的上升走势又明显强于原油。这说明长远来看二者的正相关性还是存在的。日前原油价格大幅下跌，其原因有可能是受到了伯南克讲话的影响，其对金价的影响可能会在今后的几个交易日中得以体现。

除了高油价和即将陷入“滞涨”的美国经济外，我们从一些其他方面也可以解释近期金价快速上涨。全球最大的黄金ETF——street TRACKS Gold Shares自5月开始便不断加仓，目前其黄金持有量已经突破了700吨。此外，美伊形势的不断恶化也是近期推高金价的重要因素之一。有分析结构在不久前预计2008年的黄金投资需求将推动金价上涨至1100美元以上。目前来看，这个预计有望逐渐变成现实。

（作者为海证期货首席黄金分析师）

黄金交易所新增资金清算银行

⊙本报记者 钱晓涵

上海黄金交易所7月16日公告，批准广东发展银行成为上海黄金交易所的资金清算银行。上海黄金交易所2002年开业之初曾指定工商银行、中国银行、建设银行和农业银行为四大资金清算银行，此后，由于成交量逐年扩大，交易所先后新增兴业银行、上海银行为资金清算银行。广发行获批成为清算银行后，上海黄金交易所的指定资金清算银行增加至七家。

原油拖累芝加哥玉米期货

受原油期货价格跳水拖累，15日芝加哥期货交易所玉米期货继续下跌。

玉米9月合约早盘小幅高开后即追随原油走势而跳水，早盘最低一度跌至每蒲式耳6.44美元的近6周来新低，此后一直在低位维持盘整走势，最终以每蒲式耳6.4825美元报收，下跌15.5美分。其余月份合约分别下跌12-15美分不等。

（新华社）

基金反手做空 导演美豆大跌？

⊙特约撰稿 吴国锋

继上周一之后，美豆再次上演高台跳水，究竟是什么原因造成目前的大豆行情反复如此巨大？我们从以下几个方面进行分析。

第一，基金反手是主导。根据美国商品期货交易委员会（CFTC）报告显示，在截至7月8日这周，基金减持美盘大豆多单7733手，同时增持空单411手，净多单由上周的124442手减至本周的116298手；豆油净多单由上周的30623手减至本周的27561手；豆粕净多单由上周的63141手减至本周的55835手。投机基金在大豆上的期货和期权净多单由上周的116982手减至本周的105676手；指数基金在大豆期货和期权上的净多单由上周的168957手减至本周的165205手。

上周五基金就开始减持净多，投机基金已经由净多变成净空，指数基金也大幅平多单，基金的反手成了目前主导行情的主要力量。

第二，国内的豆粕需求状况不佳。6月中旬之前，油厂压榨亏损，因此只能靠挺粕来弥补压榨的损失，这只是一时策略，一定程度上会迷惑一些投资者，造成豆粕需求旺盛的假象。

然而终究需求决定价格，中旬之后，油价逐步走高，压榨利润提升，目前油厂逐步出货，豆粕价格自然回落。另外高企的价格同时也抑制了需求，大型饲料企业现在不敢有库存，随用随买，小型饲料企业已经试用其他替代品代替豆粕加工饲料。

第三，进口大豆情况。中国6月份进口358万吨大豆，1至6月份累计进口1723万吨，增幅24.4%；食用油6月份进口51万吨，同比增长6.3%，1至6月份进口408万吨，增幅10.4%。预计7月份大豆到港数量在300万吨左右，这个数字应该是正常偏低的。可见，国内大豆和豆油供应其实很充足。

第四，从技术上看，目前大豆仍然是在牛市格局中，而且这个牛市会持续很长时间，但是牛市不代表不回调，个人认为，大豆必须要进行一波深度回调，否则基础不稳，动力不足，向上冲劲不足。

关于警惕冒用国金证券名义开展非法证券活动的提示声明

尊敬的广大投资者：

国金证券股份有限公司日前接到投资者电话，称有人在网上冒用国金证券股份有限公司的名义从事非法证券活动，损害投资者利益。

本公司郑重声明：除本公司依法设立的研究所、证券营业部及服务部外，本公司未授权任何机构和个人发布证券信息或进行证券投资咨询服务；任何冒用本公司名称、标识、证书或公司历史沿革介绍等内容进行虚假宣传的机构或个人均系仿冒。

敬请广大投资者在进行证券投资时注意区分、识别，提高对非法证券活动的识别判断能力，保护自己的财产安全，以免自己利益受到侵害。

国金证券唯一合法网站为 http://www.gjzq.com.cn

国金证券保留对任何冒用我公司名义进行非法证券活动的人员采取法律行动的权利，并欢迎投资者对上述类似事件进行举报！

举报电话：028-86690021 028-86690600。

特此声明。

国金证券股份有限公司

二00八年七月十七日

美尔雅期货
网址：WWW.MFC.COM.CN
电话：027-85731552 85734493

上海期货交易所行情日报(7月16日)

品种	交割月	开盘价	最高价	最低价	收盘价	涨跌	成交量	持仓量
铜	808	19210	19245	19180	19180	-195	1866	23180
铜	809	19310	19430	19300	19360	-205	23180	60822
铜	810	19470	19500	19450	19505	-200	12660	31218
铜	811	19635	19690	19560	19620	-160	1152	12246
铜	812	19550	19745	19550	19680	-140	1248	13210
铜	901	19700	19760	19665	19695	-115	1090	8876
铜	902	19650	19785	19650	19730	-95	1108	9520
铜	903	19900	19900	19660	19780	-55	1152	8664
黄金	808	211.91	211.91	211.5	211.7	-0.75	38	306
黄金	809	211	219.73	211	219.73	8.71	82	88
黄金	812	211	212.49	211	211.6	-1.74	18050	30454
黄金	901	212.26	217.38	210.87	212.1	-1.64	86	68
黄金	902	211.8	211.8	211.8	211.8	-7.84	2	10
黄金	904	217.7	217.7	217.7	217.7	-3.7	2	38
黄金	905	212.5	212.5	212	212	-2.04	6	44
黄金	906	212	212	211.8	211.8	-2.39	6	38
铝	808	62450	62700	62450	62610	-160	2816	25878
铝	809	62010	62470	62010	62280	-300	21864	65538
铝	810	62000	62280	61950	62110	-380	11716	26426
铝	811	62000	62380	62000	62090	-350	1082	7810
铝	812	62050	62220	61980	62040	-190	92	3652
铝	901	61630	62130	61630	61900	-490	32	776
铝	902	61810	61830	61810	61830	-360	32	326
铝	903	62010	62010	62000	62000	-350	4	168
铝	904	61830	61830	61700	61700	-590	36	186
铝	905	61630	61630	61630	61630	-450	2	50
燃料油	808	5340	5388	5300	5383	53	240	720
燃料油	809	5412	5470	5352	5455	-92	14630	16700
燃料油	810	5511	5554	5495	5531	-110	141728	49056
燃料油	811	5566	5579	5522	5562	-96	752	740
燃料油	812	5555	5639	5551	5577	-95	310	646
燃料油	902	5561	5597	5538	5538	-141	8	96
燃料油	903	5580	5599	5546	5546	-115	64	358
燃料油	904	5672	5672	5550	5550	-128	36	172
燃料油	905	5588	5610	5538	5570	-113	180	490
燃料油	906	5592	5620	5552	5622	-127	20	62
天然橡胶	808	26805	27010	26765	26990	-415	5578	5004
天然橡胶	809	26500	26665	26280	26630	-650	192924	91632
天然橡胶	810	26030	26250	25805	26100	-755	2178	962
天然橡胶	811	25805	25945	25605	25840	-835	229854	66256
天然橡胶	901	26155	26190	25805	26050	-780	1310	3186
天然橡胶	903	26005	26395	26005	26270	-710	1054	1102
天然橡胶	904	26400	26445	26200	26200	-795	48	142
天然橡胶	905	26835	26835	26180	26450	-545	106	484
天然橡胶	906	26875	26875	26210	26395	-680	60	32
锌	808	15450	15470	15250	15360	-500	1732	14808
锌	809	15210	15395	15210	15275	-310	113768	96132
锌	810	15210	15400	15210	15280	-295	49980	37612
锌	811	15330	15415	15210	15290	-310	2786	4838

大连商品交易所行情日报(7月16日)

品种	交割月	开盘价	最高价	最低价	收盘价	涨跌	成交量	持仓量
豆一	809	5690	5793	5673	5702	-15	3770	91910
豆一	811	5120	5125	5098	5111	-8	508	3140
豆一	901	4884	4929	4884	4917	-46	539978	480603
豆一	903	4926	4935	4905	4908	-66	866	1362
豆一	905	4810	4825	4791	4810	-51	11713	90246
豆一	909	4810	4870	4810	4823	-45	114	2892
豆一	911	4696	4708	4671	4698	-15	38	258
豆二	809	5642	5642	5640	5642	-83	10	50
豆二	811	4960	5109	4960	5109	36	4	12
豆二	901	4890	4913	4842	4913	3	54	82
豆二	903	4893	4893	4893	4893	-203	2	14
玉米	809	1770	1783	1769	1776	4	6024	102594
玉米	811	1839	1847	1839	1846	8	912	9860
玉米	901	1903	1917	1902	1906	-2	295050	386088
玉米	903	1940	1946	1937	1938	-2	464	2624
玉米	905	2003	2011	2000	2003	-2	50080	170328
玉米	907	2039	2042	2034	2036	-2	52	1070
粳乙烯	809	14450	14530	14365	14510	-80	33400	17614
粳乙烯	810	14400	14550	14400	14550	-110	4934	1296
粳乙烯	811	14200	14505	14200	14505	-135	116	4
粳乙烯	901	14460	14880	14460	14570	-135	12	70
粳乙烯	905	14400	14400	14400	14400	-265	20	94
豆粕	808	4461	4691	4461	4660	-34	12	18
豆粕	809	4330	4354	4322	4332	-47	35158	856664
豆粕	811	4121	4125	4073	4111	-44	64	508
豆粕	812	4060	4099	4060	4090	-44	2	44
豆粕	901	4925	4948	4917	4939	-52	710208	207904
豆粕	903	3881	3885	3881	3885	-27	4	22
豆粕	905	3800	3814	3787	3802	-46	728	1696
棕榈油	809	10326	10382	10300	10328	-74	14946	15136
棕榈油	811	10224	10292	10224	10290	-74	2606	232
棕榈油	901	10298	10330	10270	10280	-96	160	270
棕榈油	903	10314	10314	10314	10314	-66	2	30
豆油	809	11380	11456	11222	11390	-70	16802	38376
豆油	811	11382	11436	11354	11392	-52	26	758
豆油	812	11394	11446	11338	11386	-66	32	52
豆油	901	11408	11496	11380	11450	-46	137086	67944
豆油	903	11398	11398	11398	11398	-28	2	34
豆油	905	11390	11450	11380	11414	-28	54	722

上海期货交易所行情日报(7月16日)

品种	交割月	开盘价	最高价	最低价	收盘价	涨跌	成交量	持仓量
锌	812	15245	15411	15245	15315	-460	202	2496
锌	901	15215	15365	15210	15375	-455	278	1032
锌	902	15500	15550	15370	15370	-465	12	224
锌	903	15660	15660	15400	15420	-445	100	490
锌	904	15500	15650	15480	15480	-325	40	328
锌	905	15580	15620	15520	15520	-415	14	198
锌	906	15650	15650	15590	15590	-370	14	58

郑州商品交易所行情日报(7月16日)

品种	交割月	开盘价	最高价	最低价	收盘价	涨跌	成交量	持仓量
棉花	CF809	13950	13995	13895	13940	90	1606	15622
棉花	CF811	14215	14300	14105	14210	40	2016	5012
棉花	CF901	14890	15005	14865	14915	85	32468	32204
棉花	CF903	15160	15195	15115	15120	100	142	952
棉花	CF905	15415	15490	15390	15445	85	1280	2684
棉花	CF907	15740	15740	15600	15650	85	200	350
菜籽油	RO809	12390	12402	12362	12380	-62	4740	25552
菜籽油	RO811	12620	12620	12544	12550	-82	16	788
菜籽油	RO901	12468	12564	12468	12550	-60	2306	16556
菜籽油	RO903	12550	12620	12550	12620	-142	4	1380
菜籽油	RO905	12780	12800	12360	12360	162	8	518
白糖	SR809	3117	3135	3111	3117	4	11118	132090
白糖	SR811	3205	3226	3204	3211	10	3084	31442
白糖	SR901	3579	3619	3579	3594	15	756874	421088
白糖	SR903	3600	3640	3600	3618	16	66106	129320
白糖	SR905	3680	3708	3675	3686	18	14790	90870
白糖	SR907	3716	3742	3712	3723	14	442	15790
白糖	SR909	3778	3797	3767	3782	12	594	11732
白糖	SR911	3820	3830	3801	3817	15	22	1136
白糖	SR001	4000	4000	3917	3996	41	88	78
PTA	TA808	9304	9306	9304	9306	-26	4	100
PTA	TA809	9250	9316	9204	9308	-94	125124	65788
PTA	TA810	9370	9370	9272	9300	-24	6	608
PTA	TA811	9190	9266	9124	9238	124	7370	15444
PTA	TA812	9176	9176	9176	9176	-208	2	1066
PTA	TA901	9158	9204	9100	9190	-106	92	942
PTA	TA902	9156	9256	9102	9102	114	8	2
PTA	TA903	8924	8924	8924	8924	366	2	312
PTA	TA904	8800	9350	8800	9002	34	48	6
PTA	TA905	8952	8952	8952	8952	-296	1	4152
PTA	TA907	8914	8914	8914	8914	-276	2	4
强麦	WS807	1850	1865	1840	1850	4	260	852
强麦	WS809	2031	2046	2030	2034	-2	6148	45514
强麦	WS811	2099	2102	2087	2090	-2	118	7272
强麦	WS901	2150	2161	2142	2147	-2	203138	138760
强麦	WS903	2190	2190	2181	2182	-3	32	23352
强麦	WS905	2225	2233	2214	2221	-3	19096	56418
强麦	WS907	2166	2171	2158	2158	-3	128	9888
强麦	WS909	2398	2399	2384	2388	-3	598	24220
强麦	WS911	2420	2423	2410	2417	-1	246	5650
硬麦	WT901	1849	1849	1836	1840	-4	160	2692
硬麦	WT903	1857	1858	1847	1850	-5	426	8702
硬麦	WT905	1866	1868	1858	1864	-3	1206	4732

上海黄金交易所黄金行情(7月16日)

合约	开盘价	最高价	最低价	收盘价	涨跌（元）	加权平均价
Au9995	214.00	215.00	212.20	213.24	0.23	212.52
Au9999	213.30	215.50	212.01	213.03	- 0.06	212.75
Au100g	213.66	215.00	210.10	212.70	- 0.28	213.17
AuT + D	214.63	215.64	212.00	213.02	- 0.17	213.61
Au(T + N1)	212.31	213.07	212.28	212.61	- 0.59	212.38
Au(T + N2)	212.30	212.40	212.30	212.35	- 0.17	212.35
Pt9995	456.00	456.00	442.00	445.38	- 11.99	446.00
Ag(T + D)	4278.00	4279.00	4185.00	4206.00	- 34.00	4223.00

全球主要黄金市场行情

品种	开盘价	最高价	最低价	收盘价	收盘价（人民币）	日期
伦敦黄金	972.30	988.20	967.85	975.40	213.43	2008.07.15
纽约期金	983.50	986.20	976.00	977.70	213.94	2008.07.15
东京期金	3283.00	3285.00	3262.00	3262.00	212.09	2008.07.16
香港黄金	9028.00	9166.00	8987.00	9054.00	211.32	2008.07.16

07月15日伦敦现货黄金早盘定盘价为981.75美元/盎司

07月15日伦敦现货黄金午盘定盘价为986.00美元/盎司

（本报表由 www.24k99.com 提供）

国际期货市场行情

品种	单位	最新价	涨跌
CBOT黄豆 11	美分/蒲	1510.0	-6.0
CBOT豆粕 12	美元/短吨	398.0	-3.3
CBOT豆油 12	美分/磅	64.05	-0.39
CBOT小麦 09	美分/蒲	803.6	-7.2
CBOT玉米 12	美分/蒲	663.6	-3.0
NYBOT棉花 12	美分/磅	73.41	-0.30
COMEX精铜 09	美分/磅	368.15	-1.35
NYBOT原糖 10	美分/磅	13.65	-0.28
NYMEX白银 08	美分/盎司	1912.0	10.7
TOCOM橡胶 12	日元/公斤	329.2	-9.2
LME3个月铜	美元/吨	8133.6	-51.4
LME3个月铝	美元/吨	3197.5	-6.5
LME3个月锌	美元/吨	1802.6	-45.3
LME3个月镍	美元/吨	20665.0	-210.0
LEM3个月锡	美元/吨	23400.0	-112.0
LME3个月铅	美元/吨	1914.5	-73.5
美元指数		71.6990	-0.0470
CRB指数		584.77	-1.25

数据截至北京时间7月16日21点 上海金鹏提供