

| 上海证券市场 | | | 深圳证券市场 | | | 香港证券市场 | | | 内地期货市场 | | | 人民币汇率 | | |
|---------|---------|--------|--------|---------|--------|----------|----------|---------|--------|----------|---------|-------|---------|----------|
| 上证综合指数 | 2145.78 | -2.36 | 深证成指指数 | 7022.18 | +18.18 | 恒生指数 | 20491.11 | -303.16 | 铜809 | 53300.00 | -70.00 | 1美元 | 6.8399 | -0.0066 |
| 上证180指数 | 1894.88 | +31.34 | 上证综指 | 585.33 | -2.25 | 恒指综合指数 | 2784.03 | -15.51 | 黄金612 | 178.57 | -2.78 | 1港币 | 0.87673 | -0.00008 |
| 上证50指数 | 1730.73 | +10.36 | 中小板指数 | 2750.81 | -9.29 | 恒生中国企业指数 | 10825.25 | -311.09 | 豆-901 | 4005.00 | -121.00 | 100日元 | 6.3479 | -0.0367 |
| 上证B股指数 | 142.89 | -1.52 | 上证B股指数 | 353.23 | -0.84 | 恒生国企指数 | 3879.52 | -91.20 | 豆粕901 | 8370.00 | -368.00 | 1欧元 | 9.6555 | -0.1733 |
| 上证基金指数 | 2628.59 | +10.04 | 深证基金指数 | 2644.43 | +14.71 | 恒生科技指数 | 656.10 | -11.69 | 白糖901 | 3191.00 | -38.00 | 1英镑 | 12.0201 | 0.1943 |

地量十字星 地火在燃烧

石化双雄继续杀跌,但多数个股已有反弹意愿

◎本报记者 许少业

虽然周二“石化双雄”继续砸盘,义无反顾地向H股的价格靠拢,但沪深大盘在多数个股展现反弹意愿的带动下,最终双双收十字星。在漫长的下跌之后,这颗地量十字星让场内的投资者又一次看到了反弹的希望。

受周一全球主要股市大涨的影响,周二沪深股指选择高开,不过却未能维持高走的局面,股指很快掉头向下,沪指上午创出新低2114.50点,午后在宝钢股份加速弹升的带动下,钢铁股走高并带动指数翻红。由于反弹缺乏买盘配合,股指最终收出阴线十字星,成交金额进一步萎缩,沪市仅有225亿元,深市仅102亿元,地量纪录再次刷新。

截至收盘,上证综指报2145.78点,上涨2.36点,涨幅0.11%;深成指收报7022.18点,上涨18.18点,涨幅0.26%;沪深300指数收报2139.15点,上涨12.63点,涨幅0.59%。

中国石油和中国石化依然是拖累指数的主要空方力量。中国石油盘中大跌逾3%,股价最低跌10.98元;中国石化盘中最大跌幅近7%。尽管收市时石化双雄跌幅收敛,但合计仍拖累沪指7点。此外,部分煤炭股股

然跌跌不休,兖州煤业、金牛能源、潞安环能、平煤股份、中煤能源等煤炭股均未止跌迹象,对股指仍有较大的抑制作用。

不过,多数个股昨天已有反弹意愿。昨天两市涨跌个股比为1088:388,10%跌停的个股有5只,10%涨停的个股有12只。从涨幅居前的个股情况来看,题材股和低价股处于涨幅前列,上海本地股因世博会概念整体表现活跃。总体来看,市场震荡收窄,权重股跌势收敛,大大减缓了股指盘中震荡的空间。而随着大盘震荡幅度趋缓,个股自救行情纷纷展开,小盘超跌低价股表现最为抢眼。这种“地火”燃烧的态势,能否演变成“星火燎原”的格局,值得投资者关注。

事实上,经过八月初以来的又一轮下跌后,大多数个股已迭创本轮调整以来的新低,有的个股甚至创出历史新低。分析人士指出,无论是估值水平与国际接轨,主要的AH股出现价格倒挂还是破净个股多达近50只都可以看出,目前大盘已到了严重超跌的地步,而目前频频刷新新的地量水平,更是表明沽售的压力已释放殆尽,这些有利因素都为多方组织反弹自救赢得了较好的时机。



上海本地股因世博会概念表现活跃

B股表现活跃 上证B指升逾1%

◎本报记者 潘圣韬

在昨日的温和反弹行情中,B股表现较为活跃,沪市B股迎来久违的普涨行情。上证B指涨幅超过1%,在几大指数中领涨。

在隔夜美股强劲反弹的提振下,两市B指昨日双双高开,此后均呈现窄幅震荡的行情。上证B指在个股普涨的局面下表现较强,而深证B指盘中再创新低,不过仍以收盘收收。

截至收盘,上证B指报142.69点,涨1.52点,涨幅1.08%;深证B指报353.23点,涨0.85点,涨幅0.24%。

沪市B股表现出较强的反弹势头,收盘仅有三只个股收绿。而在上涨个股中有近20只涨幅超过2%,其中大江B股、金山B股、鼎立B股的涨幅都超过了4%。相比较而言,深市下跌个股多出不少,万科B、中集B、招商局B等大盘股均以微跌收盘,不过上涨个股中也不乏活跃品种,领涨的苏威孚B、方大B分别有4.70%和3.30%的升幅。

多数机构 认可短线企稳

◎特约撰稿 方才

周二两市在技术上严重超跌和外围股市大涨的双重作用下,盘中跌势明显趋缓,抵抗式反弹开始出现,但由于两市成交量已萎缩至300亿元左右,大大抑制了股指盘中超跌反弹的空间。东方财富网统计了41家机构对周三大盘走势的看法。多数机构认为,市场地量之后再现地量,在连续六周收阴之后,技术上有震荡修正的要求,大盘股指短线在地量十字星后有望震荡企稳。

调查显示,两成二机构短线看多,四成九看平,两成九看空。广州博信等20家机构认为,虽然昨日海外市场大幅回落,但A股并没有延续跌势。整体上看,目前大盘仍处于一个弱平衡的格局里,在大小非问题仍未解决之前,股票供求大于求的局面也将使得场内资金裹足不前。因此,如要打破市场的僵局,必须要有新资金的加入。

只有9家机构短线看多,其中民族证券认为目前A股整体估值水平也已在历史低位,A股市场的主动性卖盘在减轻,一旦成交量萎缩下跌动力不足,会吸引部分主动性买盘介入。股指继续下跌的概率并不大,A股市场在连续下跌中的承接力明显在不断增强,市场转机将现。

而短线看空有12家。其中大摩投资认为昨日反弹幅度有限,成交再创地量。在弱势中,只有时间和空间两者同时共振才有可能引发市场变盘。因此,综合时间和空间来分析,目前股指还不具备大幅反弹的条件,仍将以震荡筑底为主。

327亿 沪深成交额再创地量纪录

◎本报记者 潘圣韬

进入9月以来,随着沪深指数的不断寻底,两市成交额也在一次次的刷新着此前的地量纪录。周二市场量能再度大幅萎缩,沪深分别成交225亿元和102亿元,合计仅为327亿元。

昨日的小幅反弹行情并未伴随着人气的提升,沪深两市成交额反而在周一的基础上分别缩减了21%和19%,合计不到330亿元的成交规模也再次创下了近两年

来的地量纪录。

事实上,自从8月中旬以来,两市合计成交额低于500亿已经成为常态,并且在指数不断寻底的同时,量能也呈现持续萎缩的趋势。据统计,8月份沪深两市的日均成交额仅为585亿元,而今年4至7月份该数据还分别有1259亿元、1495亿元、1796亿元和1073亿元。进入9月以后,成交愈加清淡,7个交易日的平均成交额只有417亿元。

从换手率上看,以整体法计算,昨日沪市A股平均换手率为

0.70%,仅相当于2007年5月高峰时期的十分之一左右。

地量纪录不断刷新,是由整个基本面的趋势引起的。”广发证券分析师武幼辉认为,昨日是宏观经济数据发布的前一天,短时间内市场又在等待政策上的信息或者信号出台,这都加重了场内的观望气氛。昨日量能的大幅萎缩与此有关。”

武幼辉还表示,直观来看的话,量能的“底部”还没到。量最低的阶段一般表现为市场极度萎靡,

换手率与振幅均很低,目前来看,这个过程还没有到来。尽管目前的点位已处在底部区域,但要期待反转还需利多政策和基本面积极因素的支持。

南京证券分析师周旭在接受采访时也表示,昨日成交再创地量,而指数比前两天强,反弹无量下跌有量,表明短期跌势尚难止。另外,昨日上证指数依然创出新低,这表明昨日的小涨仅是市场连续下跌后的自我修整,而K线依然收阴,表明多头力量仍然疲弱。

反弹昙花一现 港股回吐303点

国际投行唱衰,内地金融地产股遭抛售

◎本报记者 王丽娜

周一港股市场在美国政府接管两房消息刺激大幅上扬,不过昨日在获利回吐压力下大幅下挫。恒生指数昨日受亚太区股市的影响低开,在中资银行电信股的拖累下震荡下行,全日跌303点,收市报20491点,跌幅1.46%,大市成交萎缩至479亿港元。国企指数收市报10825点,跌311点,跌幅2.79%,而红筹指数收市报3879.92点,跌91点,跌幅2.3%。

从盘面来看,中资股跌幅明显超过本地股,其中金融股、电信与地产股领跌。受到高盛唱衰的内地金融股集体下挫,拖累指数的走势。高盛表示,由于中资银行2009年的不良贷款比率前景不明,因此下调各中资银行股的评级及目标价,以反映国内银行业的前景具有

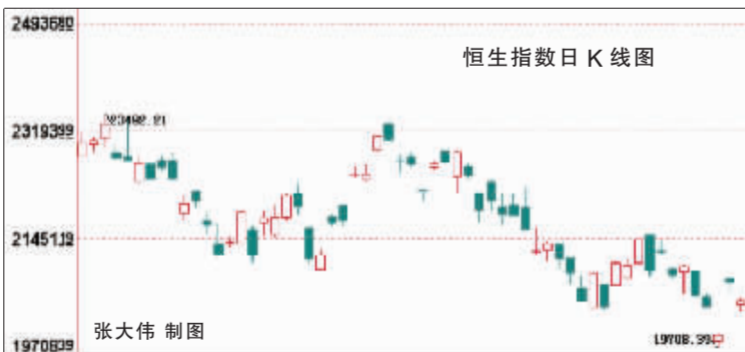

被高盛将评级从“买入”下调至“沽售”的交通银行,收市大跌4.26%。招行及中信银行跌2.26%及4.41%,建行与工行跌幅为1.61%及0.95%。中资电信股昨日也回吐前一交易日的涨幅,中国移动与网通跌幅超过2%,联通跌1.28%,中国电信跌3.72%。

中资地产股昨日则遭到了投

资银行瑞银的唱淡而大幅走低。瑞信昨日发表研究报告表示,今年内地楼价会下跌15%,明年会再跌5%,预计要到2010年,内地楼价才会企稳,因此将内地房地产公司今明两年的平均每股盈利预测,分别调低31%和35%。瑞信表示,内地的利率及存款准备金率已经见顶,预计存款准备金率

在年底前有望降低,但不认为中央短期内会有放宽地产行业的政策出台。瑞信给予华润置地、合生创展和绿城中国“跑输大市”的投资评级,又将中国海外、富力地产和世茂房地产的投资评级降为“中性”。受此影响,碧桂园、雅居乐与绿城中国的跌幅均超过6%,世茂房地产与中渝置地跌逾7%,远洋地产跌9.2%,富力地产跌8.5%。

分析认为,虽然美国政府的救市措施有利于缓解市场短期的担忧,但该措施对全球经济的影响仍有待观察,由于目前全球经济普遍增长乏力,该措施能起到的效应估计心理层面大于实际意义。而A股近期仍然面临大小非等问题困扰,短期内难以摆脱颓势,因此预计港股短期仍将面临考验。

市场报道

A股持仓账户数跌势趋缓

◎本报记者 潘圣韬

据中国证券登记结算公司最新公布的统计数据,尽管上周A股持仓账户数仍较前一周有所下滑,但下跌势头已经有趋缓的迹象。

截至上周末,A股持仓账户数为4739.38万户,仅比前一周减少不到1万户。而此前的三周,该数据环比分别减少了33万户、17万户和17万户,上周的数据显示出目前下跌的势头有趋缓迹象。业内人士指出,这表明经过8月份的非理性抛售,9月的第一周这种现象有所改善。

9月的前五个交易日大盘缩量阴跌,数据显示,量能萎缩的同时,A股账户参与度也是一降再降。上周参与交易的A股账户数为633.85万户,比前一周减少19万户,而且创下年内新低。

此外,股票新增账户数连续上升的情况在上周的低迷行情中暂告一段落。9月的第一周两市股票开户数为152721户,其中A股152104户,B股617户,总量较前一周猛降约4万户,环比降幅超过两成,同时此前连续三周的上涨也宣告结束。

截至上周末,股票账户总数达到12052.57万户,其中有效账户数为10117.53万户;基金账户总数增至2795.27万户。

多只权证 昨最大涨幅超过10%

◎特约撰稿 刘玄

周二,上证指数报收2145.78点,微涨0.11%。权证市场上,多数认购证报收红盘,下跌的品种仅有两只。成交方面,昨日权证市场总成交额为157.48亿元,较前一日增加53.35%。从换手率来看,昨日权证平均换手率为122.16%,较前日增加了37.68%。

葛洲CWBI收盘前突然发力,大涨5.75%,位居认购证涨幅榜之首。中信国安昨日午后发力,一度逼近涨停。国安GAC1随之走强,盘中最高涨幅为11.56%。冲高后有所回落,最终国安GAC1涨幅为5.15%,但不及正股。作为一只小盘权证,国安GAC1历来是市场的热点品种。不过,高达178.06%的溢价率注定了该认购证只能短线炒作,而不能中长线持有。

两只高速公路权证昨日双双收红。其中,深高CWBI盘中最高涨幅为10.92%,日振幅达12.51%,短线机会可谓多多。不过,该品种冲高后震荡走低,日涨幅仅有2.54%,表现不及正股。赣粤CWBI收涨1.13%,日涨幅略高于正股。从溢价率来看,两者分别为208.06%和191.35%,估值水平明显偏高,只是短线炒作的品种。

成交方面,宝钢CWBI成交额大增199.14%,放量最为明显。其他钢铁类认购证成交额明显增加,四只钢铁类认购证总成交额较前日翻了一番。小盘证深高CWBI和国安GAC1交投活跃,成交额分别较前一日增加157.12%和156.57%。

“破净”股票增至51只

◎本报记者 李雁争

天相投资顾问有限公司9月9日发布报告称,截至9月8日收盘,沪深两市共有51家公司股价跌破最新的每股净资产。报告指出,这51家公司市净率水平在0.59-1.00之间,分布在机械、电力等18个行业,其中机械、电力有6家公司进入,纺织服装、钢铁、汽车及配件各有5家公司进入,其余各子行业分别有1-4家公司进入。

在破净个股中,今年上半年业绩实现增长的个股有长春经开、深天健、神马实业、鲁北化工、安阳钢铁、彩虹股份、长丰汽车、振华科技、新野纺织、邯郸钢铁、南京高科、北京城乡、三环股份、深康佳、A华菱管线、ST安彩、一汽四环等18家。

9月以来,破净个股正在迅速增加。3日,27家公司破净;5日,36家公司破净;8日,51家破净。仅8日一个交易日,破净数量就增加了15家。

| 上海证券交易所股价指数 | | | | | | | 上海证券交易所股票成交 | | | | | | | 深圳证券交易所股价指数 | | | | | | | 深圳证券交易所股票成交 | | | | | | | | | | | | | | | | | | | | | | | |
|-------------|----------|----------|----------|----------|----------|---------|-------------|---------|---------------|----------------|-----------|------------|-----------|-------------|-----|-----|------|----------|----------|----------|-------------|----------|----------|---------|----------|----------|------------|---------------|----------------|----------|-----------|-----------|---------|---------|----------|----------|----------|----------|----------|----------|----------|-------|------|---|
| 项目 | 前收盘 | 开盘 | 最高 | 最低 | 收盘 | 较上交易日涨跌 | 成交股数(股) | 成交金额(元) | 发行总额(亿元) | 市价总值(亿元) | 流通市值(亿元) | 上市家数 | 上涨家数 | 下跌家数 | 平家数 | 项目 | 前收盘 | 开盘 | 最高 | 最低 | 收盘 | 较上交易日涨跌 | 成交股数(股) | 成交金额(元) | 发行总额(亿元) | 市价总值(亿元) | 流通市值(亿元) | 上市家数 | 上涨家数 | 下跌家数 | 平家数 | | | | | | | | | | | | | |
| 上证180 | 4,863.54 | 4,885.77 | 4,920.82 | 4,831.01 | 4,894.88 | 31.34 | 0.64 | 16.74 | 1,258,858,706 | 10,877,145,999 | - | - | 180 | 135 | 32 | 13 | 成份指数 | 7,004.00 | 7,027.27 | 7,076.20 | 6,944.48 | 7,022.18 | 18.18 | 0.26 | - | 项目 | 前收盘 | 开盘 | 最高 | 最低 | 收盘 | 较上交易日涨跌 | 成交股数(股) | 成交金额(元) | 发行总额(亿元) | 市价总值(亿元) | 流通市值(亿元) | 上市家数 | 上涨家数 | 下跌家数 | 平家数 | | | |
| 上证50 | 1,770.37 | 1,779.13 | 1,790.18 | 1,758.55 | 1,780.73 | 10.36 | 0.58 | 16.47 | 671,099,320 | 6,165,675,102 | - | - | 50 | 37 | 8 | 5 | 综合指数 | 583.28 | 584.33 | 589.85 | 578.00 | 585.53 | 2.25 | 0.38 | 17.46 | 成份指数 | 241.891337 | 2,289,591,287 | - | - | - | 50 | 30 | 15 | 5 | | | | | | | | | |
| 上证综指 | 2,143.42 | 2,152.28 | 2,161.35 | 2,114.50 | 2,145.78 | 2.36 | 0.11 | 17.43 | 3,078,645,883 | 21,795,836,766 | 15,240.74 | 113,771.26 | 34,986.30 | 897 | 659 | 199 | 39 | A股指数 | 610.46 | 611.50 | 617.42 | 604.82 | 612.83 | 2.37 | 0.38 | 17.82 | 成份指数 | 233,502,797 | 2,096,449,275 | 569.30 | 5761.10 | 2264.34 | 269 | 182 | 79 | 8 | | | | | | | | |
| A股指数 | 2,249.82 | 2,259.15 | 2,268.64 | 2,219.35 | 2,252.20 | 2.38 | 0.10 | 17.44 | 3,059,620,787 | 21,723,800,156 | 15,119.55 | 113,286.28 | 34,507.60 | 844 | 611 | 196 | 37 | B股指数 | 352.38 | 354.42 | 356.20 | 351.72 | 353.23 | 0.85 | 0.24 | 9.27 | 成份指数 | 1,416,675,085 | 10,098,809,947 | 3,344.33 | 25,243.39 | 12,717.42 | 782 | 507 | 214 | 61 | | | | | | | | |
| B股指数 | 141.17 | 141.22 | 143.09 | 140.70 | 142.69 | 1.52 | 1.07 | 15.10 | 3,059,620,787 | 21,723,800,156 | 15,119.55 | 113,286.28 | 34,507.60 | 844 | 611 | 196 | 37 | 深证100指数 | 2,343.69 | 2,351.27 | 2,371.36 | 2,324.62 | 2,351.17 | 7.48 | 0.31 | - | 成份指数 | 1,395,077,651 | 10,028,455,299 | 3,195.17 | 24,696.35 | 12,236.08 | 727 | 479 | 194 | 54 | | | | | | | | |
| 红利指数 | 1,725.80 | 1,736.06 | 1,762.21 | 1,714.55 | 1,747.99 | 22.19 | 1.28 | - | 3,059,620,787 | 21,723,800,156 | 15,119.55 | 113,286.28 | 34,507.60 | 844 | 611 | 196 | 37 | 中小板指数 | 2,741.52 | 2,749.81 | 2,767.89 | 2,718.75 | 2,750.81 | 9.29 | 0.33 | - | 成份指数 | 21,397,434 | 70,354,648 | 149.15 | 547.04 | 541.34 | 55 | 28 | 20 | 7 | | | | | | | | |
| 新综指 | 1,821.62 | 1,829.27 | 1,836.84 | 1,796.95 | 1,823.49 | 1.87 | 0.10 | - | 19,025,096 | 72,036,610 | 121.19 | 484.98 | 478.70 | 53 | 48 | 3 | 2 | 深证创新 | 3415.56 | 3430.32 | 3458.92 | 3362.03 | 3429.74 | 14.18 | 0.42 | - | 成份指数 | 2,467.95 | 2,474.23 | 2,497.21 | 2,444.89 | 2,478.39 | 10.44 | 0.42 | - | 成份指数 | 2,467.95 | 2,474.23 | 2,497.21 | 2,444.89 | 2,478.39 | 10.44 | 0.42 | - |